

AFO 123 - Globaal wijzigen bezitsinformatie

123.1 Inleiding Gebruik deze AFO om gemeenschappelijke informatie in groepen exemplaren te wijzigen.

Om wijzigingen door te voeren moet u:

- Een aantal records (titelbeschrijvingen of exemplaren) verzamelen in een savelist die dient als conversiebestand;
- Een conversietabel definiëren (waarin u specificeert hoe het te converteren plaatskenmerk er uit ziet en hoe het nieuwe plaatskenmerk er uit dient te zien);
- De records uit de savelist converteren op basis van de conversietabel.
- Via de optie Rapporten conversies het resultaat van uw conversie bekijken.

Een aantal voorbeelden waarbij deze AFO kan worden toegepast:

- Reorganisatie van een bibliotheek (wanneer de materialen op een andere manier zijn ingedeeld);
- Wanneer rubrieken in het classificatiesysteem (zoals SISO) wijzigen;
- Wanneer de bibliotheek overgaat van plaatsing op classificatienummer naar een andere opstelling (bijvoorbeeld met kleurcodes);
- Wanneer fouten in de catalogus hersteld moeten worden.

Daarnaast kunt u deze AFO gebruiken om globale wijzigingen in uitleenstatus dor te voeren middels het scannen van exemplaarbarcodes (zie hoofdstuk 7).

Let op

Het maken van globale aanpassingen vormt een grote belasting voor het systeem. Idealiter moet dit proces gestart worden op een moment dat er weinig tot geen gebruik gemaakt wordt van het systeem.

Voorzichtig: Deze procedure vormt een krachtige tool om bezitsinformatie te wijzigen. Wees voorzichtig met het toepassen hiervan, want fouten kunnen schade aan de bezitsinformatie in de catalogus toebrengen.

De optie Converteren van individuele items op dit menu vormt geen onderdeel van globale bezitswijzigingen. Deze optie is alleen bedoeld voor het wijzigen van individuele exemplaren en is hier slechts toegevoegd voor het gemak. Zie voor de werkwijze de uitleg bij AFO 124.

“**Globale wijzigingen**” heeft een aantal overeenkomsten met bewegen van objecten in AFO 462 en AFO 463. Deze AFO’s stellen u in staat exemplaren van de ene instelling/locatie naar de andere te verplaatsen. Niettemin gebruiken ze totaal verschillende mechanismen. “Globale wijzigingen” is een proces dat permanente wijzigingen in de catalogus aanbrengt. Het systeem houdt geen historie bij van dergelijke wijzigingen. Het bewegen van objecten is een uitleenactiviteit waarbij exemplaren van de ene instelling/locatie naar de andere worden verplaatst met de bedoeling ze ooit weer te retourneren aan de “eigenaar”.

Wanneer u deze AFO start wordt een submenu getoond:

De menu opties worden in de volgende paragrafen besproken.

123.2 Onderhoud conversietabellen

Wanneer er al conversietabellen zijn gedefinieerd wordt een overzichtsscherm getoond. Anders wordt een invoerscherm voor het invoeren van een nieuwe tabel getoond (zie verderop).

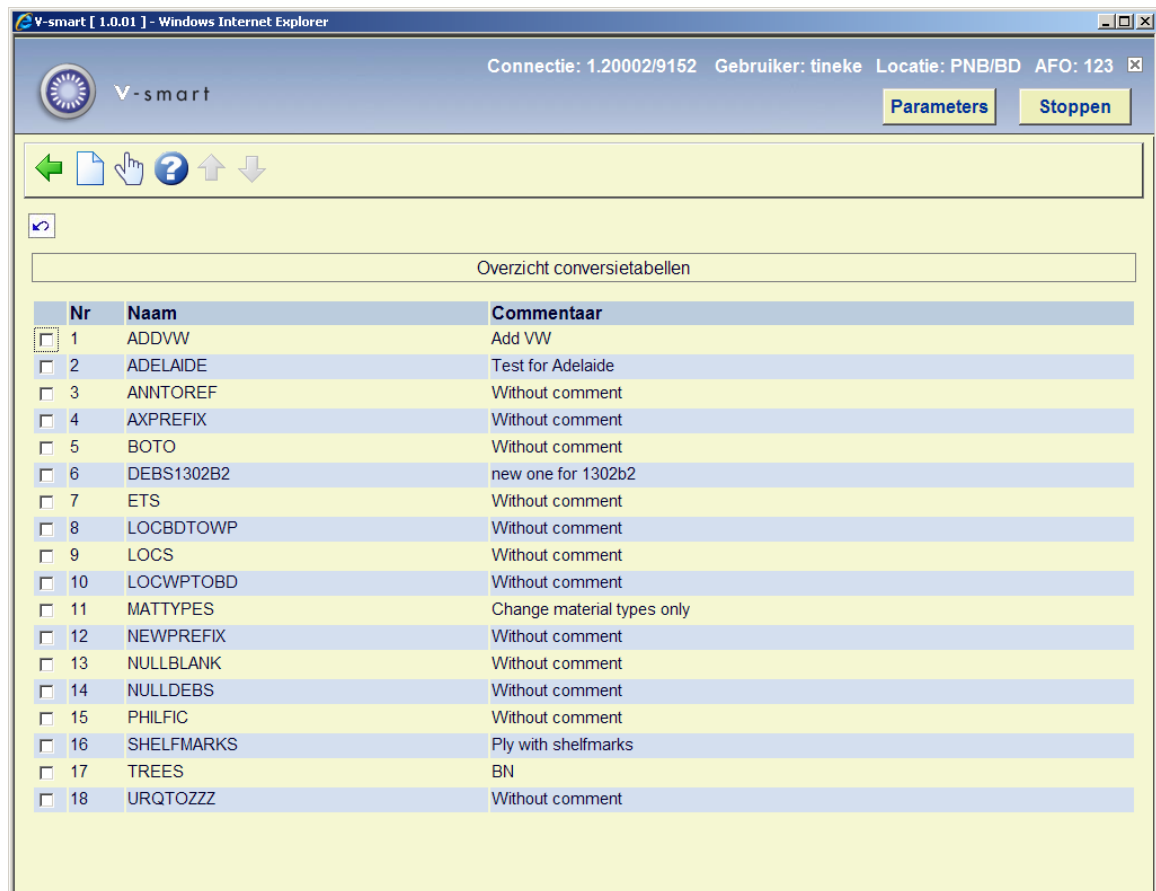

	Nr	Naam	Commentaar
<input checked="" type="checkbox"/>	1	ADDVW	Add VW
<input type="checkbox"/>	2	ADELAIDE	Test for Adelaide
<input type="checkbox"/>	3	ANNTOREF	Without comment
<input type="checkbox"/>	4	AXPREFIX	Without comment
<input type="checkbox"/>	5	BOTO	Without comment
<input type="checkbox"/>	6	DEBS1302B2	new one for 1302b2
<input type="checkbox"/>	7	ETS	Without comment
<input type="checkbox"/>	8	LOCBDTOWP	Without comment
<input type="checkbox"/>	9	LOCS	Without comment
<input type="checkbox"/>	10	LOCWPTOBD	Without comment
<input type="checkbox"/>	11	MATTYPES	Change material types only
<input type="checkbox"/>	12	NEWPREFIX	Without comment
<input type="checkbox"/>	13	NULLBLANK	Without comment
<input type="checkbox"/>	14	NULLDEBS	Without comment
<input type="checkbox"/>	15	PHILFIC	Without comment
<input type="checkbox"/>	16	SHELFMARKS	Ply with shelfmarks
<input type="checkbox"/>	17	TREES	BN
<input type="checkbox"/>	18	URQTOZZZ	Without comment

Opties op het scherm

Invoeren tabel: kies deze optie om een nieuwe tabel in te voeren. Nadat u deze optie gekozen heeft verschijnt een invulformulier waarop u **Naam** (voer een naam in voor de nieuwe conversietabel) en **Commentaar** (voer commentaar bij of een beschrijving van de nieuwe conversietabel in). Nadat u op **OK** geklikt heeft wordt een scherm gepresenteerd waarop u de criteria kunt invoeren.

Selecteer tabel: selecteer een tabel en dan deze optie om de gegevens van deze tabel te wijzigen.

123.2.1 Selecteer tabel

Selecteer een tabel en dan deze optie om de gegevens van deze tabel te wijzigen. Er wordt een overzichtsscherm gepresenteerd:

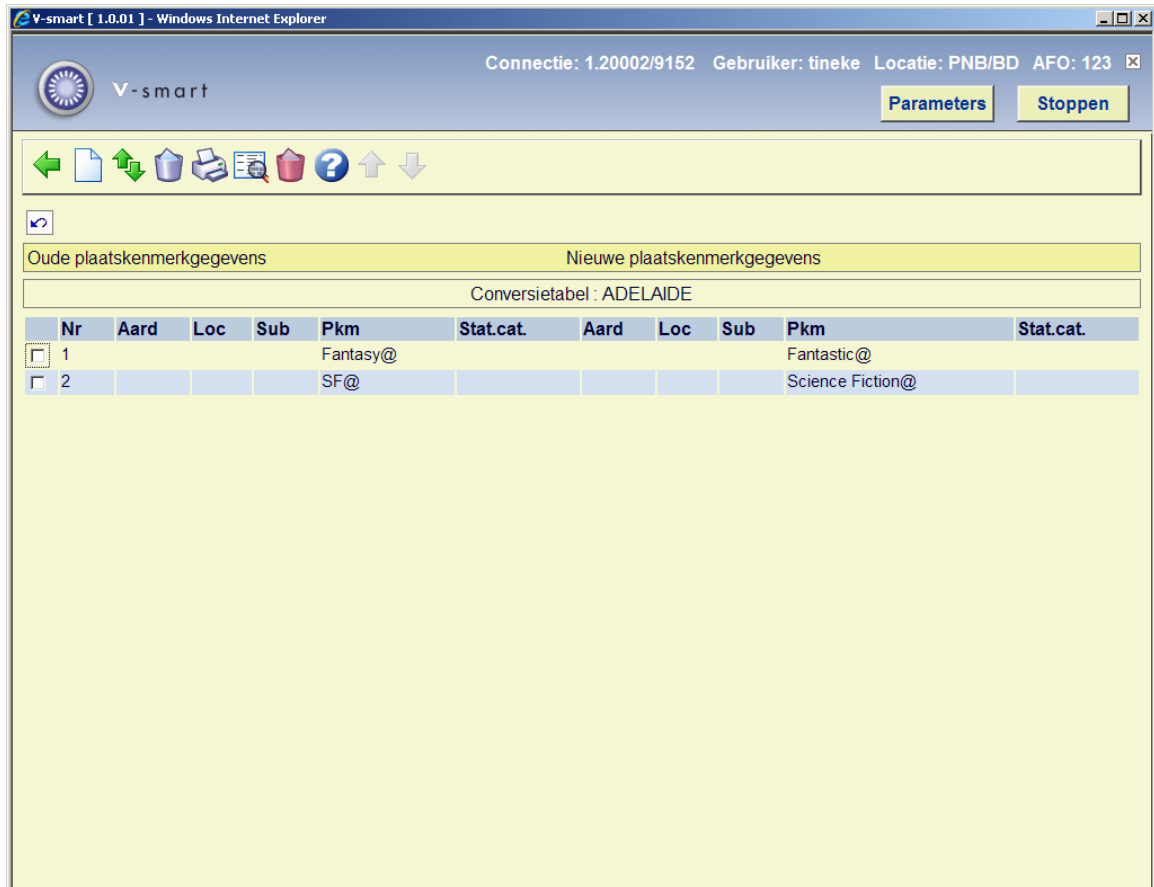

Opties op het scherm

Toevoegen criterium – Selecteer deze optie om een criterium toe te voegen. Zie paragraaf 123.2.1.1.

Verplaatsen criterium (+) – Selecteer een criterium en dan deze optie om het criterium te verplaatsen.

Voer "0" (nul) in om het bovenaan in de lijst te plaatsen. Nadat u op **OK** heeft geklikt wordt het overzichtsscherm weer getoond, met de nieuwe volgorde.

Let op

De criteria moeten worden ingevoerd in deze volgorde: van meest specifiek geval naar meest algemene geval. Gedurende de verwerking wordt het eerste criterium (regel definitie) dat overeenkomt met het patroon van het exemplaar gebruikt, waarna het volgende exemplaar wordt verwerkt. Dus niet ALLE patronen worden gecontroleerd voor elk record.

Verwijderen criterium (+) - Selecteer een criterium en dan deze optie om het criterium te verwijderen.

Print tabel – Gebruik deze optie om de tabel af te drukken. Het standaard scherm voor output wordt aangeboden.

Toon details (+) - Selecteer een criterium en dan deze optie om de bijbehorende details te tonen.

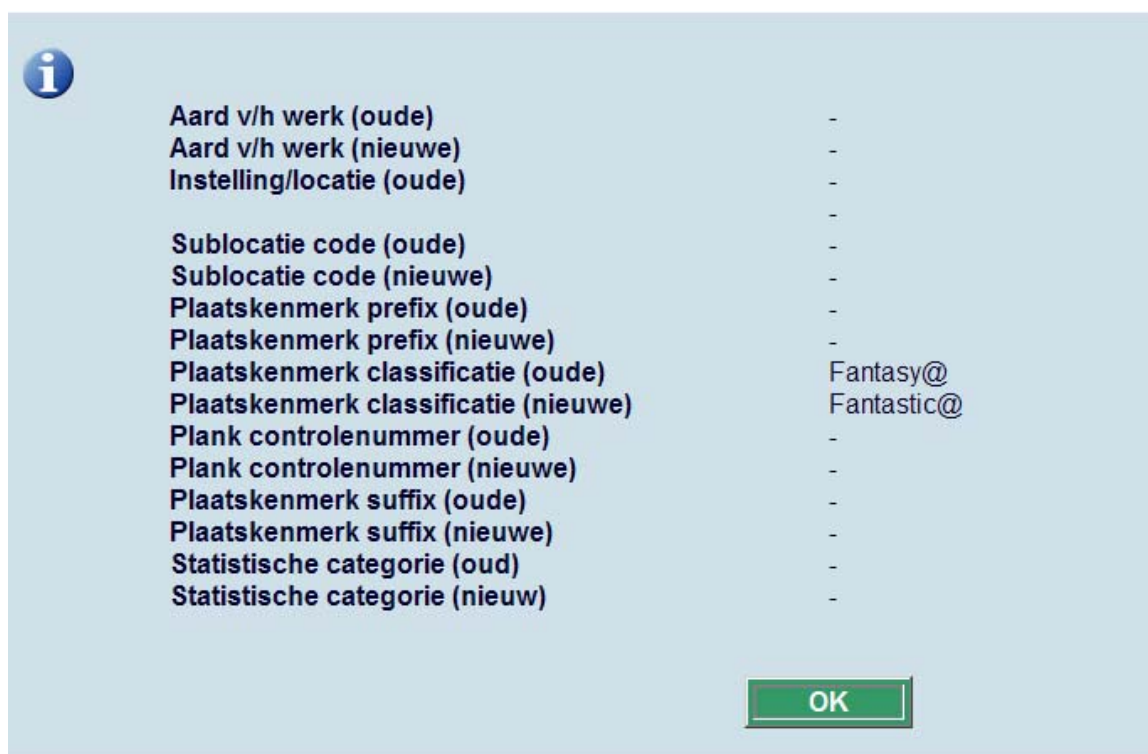

Schrap tabel – Wanneer u deze optie kiest wordt om een bevestiging gevraagd. Vervolgens wordt de gehele tabel verwijderd.

123.2.1.1 Toevoegen conversiecriteria

Toevoegen criterium – Selecteer deze optie om een criterium toe te voegen. Nadat u deze optie gekozen heeft verschijnt een invoerscherm:

V-smart [2.0.02] -- Webpage Dialog

Toevoegen nieuw conversiecriterium

Aard van het werk (oude)

Aard van het werk (nieuwe)

Locatie code (oude)

Locatie code (nieuwe)

Sublocatiecode (oude)

Sublocatiecode (nieuwe)

Plaatskenmerk Classificatie (oude)

Plaatskenmerk Classificatie (nieuwe)

Statistische categorie (oud)

Statistische categorie (nieuw)

Uitleenstatus (oud)

Uitleenstatus (nieuw)

Antwoorden opslaan als default

OK

Annuleer

Help

http://nlbawqavubis/sm100qa/ClientBody.csp?ClientId=1.21009 Local intranet

Let op

De getoonde velden op dit invulscherm zijn afhankelijk van de definitie in AFO 469 – Algemene object instellingen.

Velden op het scherm

Aard van het werk (oud) – voer de oude aard van het werk in die u wilt wijzigen.

Aard van het werk (nieuw) – voer de nieuwe aard van het werk in waarin u wilt wijzigen. De nieuwe code moet al gedefinieerd zijn in het systeem.

Locatie code (oud) - voer de oude locatie code in die u wilt wijzigen.

Locatie code (nieuw) - voer de nieuwe locatie code in waarin u wilt wijzigen. De nieuwe code moet al gedefinieerd zijn in het systeem.

Sublocatie code (oud) - voer de oude sublocatie code in die u wilt wijzigen. Laat dit veld leeg wanneer er geen sublocatie code is gedefinieerd voor de exemplaarrecord(s).

Sublocatie code (nieuw) - voer de nieuwe sublocatie code in waarin u wilt wijzigen. De nieuwe code moet al gedefinieerd zijn in het systeem.

Plaatskenmerk classificatie (oud) - voer het oude plaatskenmerk in dat u wilt wijzigen.

Plaatskenmerk classificatie (nieuw) - voer het nieuwe plaatskenmerk in waarin u wilt wijzigen. De nieuwe code moet al gedefinieerd zijn in het systeem.

Statistische categorie (oud) – Selecteer de oude statistische categorie die u wilt wijzigen. U kunt de **Lijst** button gebruiken om een lijst met geldige categorieën op te roepen. Laat dit veld leeg wanneer er geen statistische categorie is gedefinieerd voor de exemplaarrecord(s).

Statistische categorie (nieuw) - Selecteer de nieuwe statistische categorie waarin u wilt wijzigen. U kunt de **Lijst** button gebruiken om een lijst met geldige categorieën op te roepen.

Uitleenstatus (oud) – Selecteer de oude uitleenstatus die u wilt wijzigen uit de dropdown lijst. Laat dit veld leeg wanneer exemplaren geen speciale uitleenstatus hebben.

Uitleenstatus (nieuw) - Selecteer de nieuwe uitleenstatus waarin u wilt wijzigen uit de dropdown lijst.

Wanneer u de gewenste criteria heeft ingevuld dient u op **OK** te klikken. Het systeem toont een leeg **“Toevoegen nieuw conversie criterium”** window. Wanneer u geen criteria meer wenst toe te voegen kunt u op **Annuleer** klikken en het systeem zal de nieuwe tabel in het overzicht tonen.

123.2.1.2 Opmerkingen bij sublocatie en plaatskenmerk gegevens

Het “@” teken kan gebruikt worden om te trunceren. Het aantal gespecificeerde truncatietekens moet identiek zijn in het oude en nieuwe plaatskenmerk.

Voorbeeld:

“8@” alle plaatskenmerken die beginnen met 8

“@8” alle plaatskenmerken die eindigen met 8

“8@55” alle plaatskenmerken die beginnen met 8 en eindigen met 55

Om een veld op nul te zetten, voert u een "@" in alleen in het "nieuw" veld van de conversietabel. Dit kan worden gedaan voor (nieuwe) velden met uitzondering van **Aard van het werk**, **Locatie code** en **Plaatskenmerk classificatie**.

Speciale opmerking bij Sublocaties:

Om een veld op nul te zetten, voert u een "@" in, in het "nieuw" veld van de conversietabel. Het systeem staat niet toe dat u zowel sublocatie als classificatie op nul zet.

Het systeem controleert nu of het conversieprofiel de sublocatie niet op nul zet terwijl dit niet is toegestaan conform de parameters van de bibliotheek.

Als dat het geval is volgt er een waarschuwing, dat dit niet is toegestaan.

Denk er om dat de controle op een geldige sublocatie alleen wordt uitgevoerd indien de parameter in AFO 469 – Diversen – Subloc. testen is aangevinkt.

Het systeem volgt de conversietabel die gespecificeerd is voor de conversie en zoekt een 'oud' plaatskenmerk dat correspondeert met de beschrijving van het te converteren plaatskenmerk. Als het patroon gevonden wordt, wordt het plaatskenmerk geconverteerd en verlaat het systeem de tabel. Als er geen patroon gevonden wordt, wordt het plaatskenmerk niet geconverteerd.

De volgorde van de conversiecriteria in de tabel is dus van groot belang: u dient te criteria van specifiek naar algemeen te definiëren.

Voorbeeld:

U wilt alle plaatskenmerken die beginnen met 399 naar plaatskenmerken die beginnen met ROOD 399. Tevens wilt u alle plaatskenmerken die met 39 beginnen naar plaatskenmerken die beginnen met GROEN 39.

Let op

Begin de tabel niet met het commando "39@ → GROEN 39@"!

Wanneer het systeem deze conversie eerst uitvoert worden er nooit meer plaatskenmerken die beginnen met "399" gevonden, omdat die al vervangen zijn door "GROEN 39". Om allebei

de patronen te kunne vervangen moet u eerst het meer specifieke commando opgeven:
"399@ → ROOD 399@".

Het systeem maakt onderscheid tussen hoofd- en kleine letters in het plaatskenmerk, zelfs wanneer uw systeem plaatskenmerken automatisch naar hoofdletters converteert. Het systeem houdt ook rekening met interpunctie.

Nog een voorbeeld

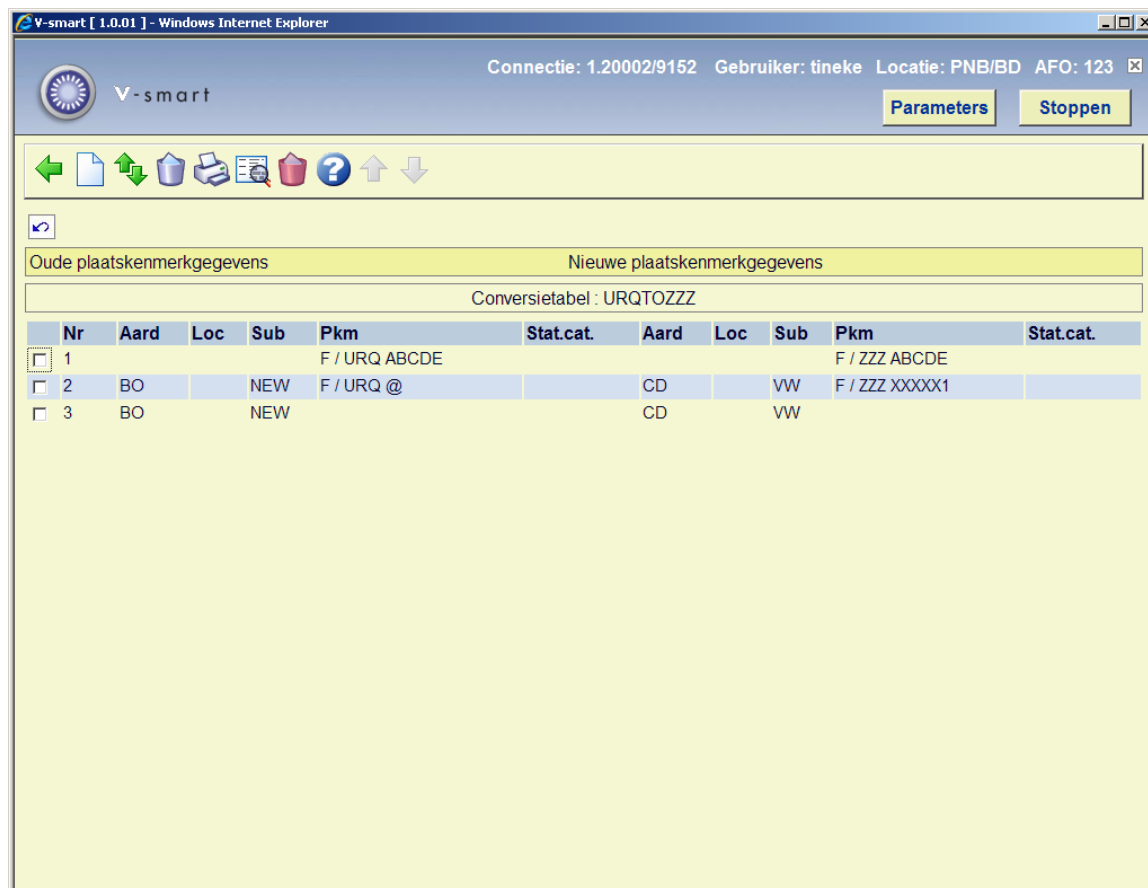

Nr	Aard	Loc	Sub	Pkm	Stat.cat.	Aard	Loc	Sub	Pkm	Stat.cat.
<input type="checkbox"/>				F / URQ ABCDE					F / ZZZ ABCDE	
<input type="checkbox"/>	2	BO	NEW	F / URQ @		CD		VW	F / ZZZ XXXX1	
<input type="checkbox"/>	3	BO	NEW			CD		VW		

Hier zouden we de volgende plaatskenmerk(en) kunnen hebben

Plaatskenmerk = elke locatie, elke sublocatie, elke aard van het werk

Classificatie = F / URQ ABCDE wordt gewijzigd in plaatskenmerk classificatie F / ZZZ ABCDE

- wanneer plaatskenmerk = aard van het werk BO en sublocatie NEW en het Plaatskenmerk begint met F / URQ <spatie>, dan wordt het geconverteerd naar aard van het werk CD, Sublocatie VW en plaatskenmerk F / ZZZ XXXX1
- wanneer plaatskenmerk = aard van het werk BO en sublocatie NEW, dan wordt het geconverteerd naar aard van het werk CD en sublocatie NEW

- wanneer binnenkomen exemplaar = aard van het werk BO en sublocatie XXX met als plaatskenmerk F / URQ AAA123, dan wordt het niet geconverteerd aangezien dat patroon niet is gedefinieerd in deze tabel

123.2.1.3 Opmerkingen bij statistische categorie

Het is ook mogelijk de statistische categorie van exemplaren (stat.cat.) te wijzigen met deze AFO.

Het is mogelijk om "alles" (inclusief 'leeg') te wijzigen in iets anders in het veld statistische categorie van een exemplaar met behulp van @. Wanneer het oude veld wordt gespecificeerd als @, dan betekent dit: wijzig *Alles* (inclusief de waarde nul of ongedefinieerd) naar de *Nieuwe* categorie die is opgegeven. Dit kan worden gedaan met of zonder gebruik van de Lijst optie.

123.3 Onderhoud conversiebestanden

Hier kunt u uw selectie definiëren en een savelist maken die samen met de conversietabel gebruikt wordt om de globale wijzigingen door te voeren. Nadat u deze optie gekozen heeft verschijnt een overzichtsscherm:

Nr.	Applicatie	Bewaarljst naam	Gesorteerde lijst	Status	Datum	Commentaar	Aantal records
<input type="checkbox"/>	1	Abonnementen	TBBSERS	Niet gesorteerd	Open	15/10/2007	196
<input type="checkbox"/>	2	Abonnementen	TESTJE	Niet gesorteerd	Open	31/03/2008	12
<input type="checkbox"/>	3	Abonnementen	TVBSERSWITHURL	Niet gesorteerd	Open	15/10/2007	12
<input type="checkbox"/>	4	Bibliografische beschrijvingen	AUTJONES	Niet gesorteerd	Geblokkeerd, Bezig	14/04/2008	0
<input type="checkbox"/>	5	Bibliografische beschrijvingen	JONES	Niet gesorteerd	Geblokkeerd, Bezig	14/04/2008	0
<input type="checkbox"/>	6	Bibliografische beschrijvingen	TVB2	Niet gesorteerd	Open	08/04/2008	1
<input type="checkbox"/>	7	Bibliografische beschrijvingen	TVBAUTH	Niet gesorteerd	Open	25/03/2008	5
<input type="checkbox"/>	8	Bibliografische beschrijvingen	TVBJAMES	Niet gesorteerd	Open	19/03/2008	29
<input type="checkbox"/>	9	Bibliografische beschrijvingen	TVBJONES	Niet gesorteerd	Open	04/04/2008	1
<input type="checkbox"/>	10	Bibliografische beschrijvingen	TVBSER	Niet gesorteerd	Open	15/10/2007 HHS test	1
<input type="checkbox"/>	11	Bibliografische beschrijvingen	TVBSTAR	Niet gesorteerd	Open	19/03/2008	48
<input type="checkbox"/>	12	Leners	BLBOR	Niet gesorteerd	Open	04/04/2008	13
<input type="checkbox"/>	13	Leners	BORRWLOANS	Niet gesorteerd	Open	26/03/2008	139
<input type="checkbox"/>	14	Leners	RSV	Niet gesorteerd	Open	04/04/2008	5
<input type="checkbox"/>	15	Leners	RSVBOR	Niet gesorteerd	Open	04/04/2008	78
<input type="checkbox"/>	16	Leners	TVBBORR	Niet gesorteerd	Open	24/10/2007	141
<input type="checkbox"/>	17	Orders	TVBLEV3	Niet gesorteerd	Open	15/10/2007	3
<input type="checkbox"/>	18	Orders	TVBLEVS	Niet gesorteerd	Open	20/03/2008 BYC/EAAA–#sääne01@#\$\$% &*(())><-çéééä	19

Dit scherm maakt deel uit van savelist beheer, dit wordt verder behandeld in de help bij AFO 141 (SSP).

123.4 Converteren van bestanden

Met deze optie kunt u de conversie waarvoor u een savelist en een conversieprofiel gemaakt heeft uitvoeren. Nadat u deze optie heeft gekozen verschijnt een invoerscherm:

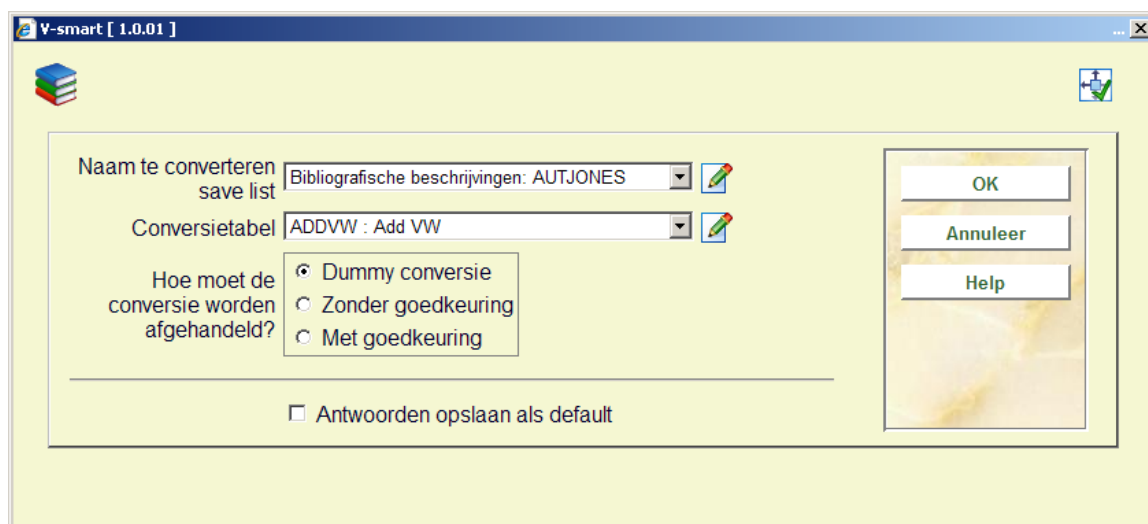

Velden op het scherm

Naam te converteren savelist – selecteer de eerder aangemaakte savelist met te wijzigen records uit de dropdown lijst.

Conversietabel – selecteer de conversietabel die u wilt gebruiken om de records in de savelist te converteren uit de dropdown lijst.

Het systeem staat toe dat u een savelist handmatig converteert. U gebruikt deze optie door een "*" (sterretje) in te voeren in plaats van een conversietabel te selecteren. Handmatige conversie betekent dat u een nieuw plaatskenmerk kunt invoeren voor elke titelbeschrijving of object.

Afhandelen conversie: u heeft de volgende opties:

- **Dummy conversie** – als u dit aanvinkt kunt u een test conversie uitvoeren. Er wordt een rapport gegenereerd, maar er worden geen wijzigingen aangebracht in de bezitsgegevens van de records in de savelist.
- **Zonder goedkeuring** - als u dit aanvinkt wordt de conversie uitgevoerd op de geselecteerde savelist met de geselecteerde conversietabel. Er wordt een rapport

gegenereerd en de opgegeven wijzigingen worden in de bezitsgegevens van de records in de savelist doorgevoerd.

- **Met goedkeuring** - als u dit aanvinkt wordt de conversie uitgevoerd op de geselecteerde savelist met de geselecteerde conversietabel, en wordt er voor elke wijziging om een bevestiging gevraagd. Er wordt een rapport gegenereerd en alleen de opgegeven wijzigingen die bevestigd zijn worden in de bezitsgegevens van de records in de savelist doorgevoerd.

Nadat u op **OK** heeft geklikt verschijnt het standaard scherm voor het uitvoeren van processen.

Let op

Globaal wijzigen van uitleenstatus kan alleen in online modus worden uitgevoerd. Als 'uitleenstatus' is gedefinieerd in het geselecteerde profiel zal er een waarschuwing verschijnen dat dit proces online uitgevoerd moet worden.

123.5 Conversie van individuele items

Nadat u deze optie heeft gekozen verschijnt een invulscherm:

Voer een exemplaarbarcode in en dan

V-smart [1.0.01]

Wijzigen plaatskenmerkgegevens

Aard van het werk: Boeken (BO)

Locatie: BD - BD

Sublocatie: Lijst

Plaatskenmerk classificatie: TVB 123

Plaatskenmerk prefix:

Statistische code: 1 - Adult non-fiction

Antwoorden opslaan als default

OK
Annuleer
Help
Stoppen

de gewenste wijzigingen.

Let op

Voordat deze wijzigingen worden doorgevoerd zal het systeem controleren of uw paswoord hiertoe gerechtigd is.

Zie ook de help van AFO 124 voor meer informatie over dit onderdeel.

123.6 Rapporten conversies Nadat u deze optie heeft gekozen verschijnt een overzichtsscherm met de rapporten:

V-smart [1.0.01] - Windows Internet Explorer

Connectie: 1.20002/9152 Gebruiker: tineke Locatie: PNB/BD AFO: 123

Parameters Stoppen

Rapporten conversies

Nr	Job nr	Datum	Save list	Conversietabel	Type	Aantal	
<input type="checkbox"/>	1	80	04/04/2008	Exemplaren:DIFFERENCES	LOCWPTOBD	Dummy	18
<input type="checkbox"/>	2	79	04/04/2008	Exemplaren:LOCATIONS	LOCWPTOBD	Zonder goedk.	1
<input type="checkbox"/>	3	78	26/02/2008	Exemplaren:GLOBAL	MATTYPES	Met goedk.	1
<input type="checkbox"/>	4	77	03/12/2007	Exemplaren:GLOBAL	MATTYPES	Zonder goedk.	1
<input type="checkbox"/>	5	76	03/12/2007	Exemplaren:GLOBAL	MATTYPES	Zonder goedk.	1
<input type="checkbox"/>	6	75	03/12/2007	Exemplaren:GLOBAL	MATTYPES	Met goedk.	1
<input type="checkbox"/>	7	74	Oct-31-2007	Exemplaren:ITEMTEST1	BOTO	Dummy	2
<input type="checkbox"/>	8	73	Oct-30-2007	Exemplaren:ITEMREF	MATTYPES	Dummy	48
<input type="checkbox"/>	9	72	18/09/2007	Exemplaren:GLOBAL	MATTYPES	Zonder goedk.	1
<input type="checkbox"/>	10	71	18/09/2007	Exemplaren:GLOBAL	MATTYPES	Zonder goedk.	1
<input type="checkbox"/>	11	70	18-Sep-2007	Exemplaren:GLOBAL	MATTYPES	Zonder goedk.	1
<input type="checkbox"/>	12	69	18-Sep-2007	Exemplaren:GLOBAL	MATTYPES	Met goedk.	1
<input type="checkbox"/>	13	68	18/09/2007	Exemplaren:GLOBAL	MATTYPES	Zonder goedk.	1
<input type="checkbox"/>	14	67	18-Sep-2007	Exemplaren:GLOBAL	MATTYPES	Met goedk.	1
<input type="checkbox"/>	15	66	18/09/2007	Exemplaren:GLOBAL	MATTYPES	Zonder goedk.	1
<input type="checkbox"/>	16	65	18-Sep-2007	Exemplaren:GLOBAL	MATTYPES	Met goedk.	1
<input type="checkbox"/>	17	64	18/09/2007	Exemplaren:GLOBAL	MATTYPES	Zonder goedk.	1
<input type="checkbox"/>	18	63	18-Sep-2007	Exemplaren:GLOBAL	MATTYPES	Zonder goedk.	1
<input type="checkbox"/>	19	62	9/11/2007	Bibliografische beschrijvingen:SMART88	NULLBLANK	Dummy	1
<input type="checkbox"/>	20	61	9/11/2007	Bibliografische beschrijvingen:SMART88	NULLDEBS	Dummy	1
<input type="checkbox"/>	21	60	28 Aug.07	Exemplaren:ITEM4123	URQTOZZZ	Met goedk.	1
<input type="checkbox"/>	22	59	28 Aug.07	Exemplaren:ITEM4123	NULL2XXXX	Zonder goedk.	1
<input type="checkbox"/>	23	58	28 Aug.07	Exemplaren:ITEM4123	NULL2XXXX	Zonder goedk.	1
<input type="checkbox"/>	24	57	2007.08.01	Exemplaren:ITEMSTOMOVE	URQTOZZZ	Dummy	65
<input type="checkbox"/>	25	56	2007.08.01	Exemplaren:ITEMS	URQTOZZZ	Met goedk.	91
<input type="checkbox"/>	26	55	2007.08.01	Exemplaren:ITEM4123	URQTOZZZ	Zonder goedk.	1
<input type="checkbox"/>	27	54	2007.08.01	Exemplaren:ITEM4123	URQTOZZZ	Met goedk.	1
<input type="checkbox"/>	28	53	2007.08.01	Exemplaren:ITEM4123	URQTOZZZ	Met goedk.	1
<input type="checkbox"/>	29	52	2007.08.01	Exemplaren:ITEM4123	URQTOZZZ	Zonder goedk.	1
<input type="checkbox"/>	30	51	2007.08.01	Exemplaren:ITEM4123	URQTOZZZ	Met goedk.	1

Opties op het scherm

Bekijk rapport (+): selecteer een rapport en dan deze optie. Het volgende overzicht wordt getoond:

V-smart [1.0.01] - Windows Internet Explorer

Connectie: 1.20002/9152 Gebruiker: tineke Locatie: PNB/BD AFO: 123

Parameters Stoppen

Rapporten conversies

Type	Omschrijving	Percentage	Aantal
<input type="checkbox"/> 0	Succesvol geconverteerd	2.44	1
<input type="checkbox"/> 1	Succesvol geconverteerd (manuele bezitsstring)	0.00	0
<input type="checkbox"/> 2	Exemplaar bestaat niet	0.00	0
<input type="checkbox"/> 3	Fout in exemplaarbestand	2.44	1
<input type="checkbox"/> 4	Patroon niet in tabel	80.49	33
<input type="checkbox"/> 5	Manueel niet geconverteerd	0.00	0
<input type="checkbox"/> 6	Niet bevestigd	0.00	0
<input type="checkbox"/> 7	Exemplaar in beweging	14.63	6
<input type="checkbox"/> 8	Beschrijving geblokkeerd	0.00	0
<input type="checkbox"/> 9	Geen plaatskenmerken bij beschrijving	0.00	0
<input type="checkbox"/> 10	Beschrijving bestaat niet of BB van ander bestand	0.00	0
<input type="checkbox"/> 11	Fout bij exemplaar of bij beschrijving	0.00	0
<input type="checkbox"/> 12	Object van een andere instelling	0.00	0
<input type="checkbox"/> 99	TOTAAL	100.00	41

Toelichting

Het getoonde aantal is een percentage van het totaal aantal conversies dat geprobeerd is in de Percentage kolom en als een getal in de Aantal kolom.

0 Succesvol geconverteerd – toont het aantal geconverteerde plaatskenmerken zonder manuele bezitsstring.

1 Succesvol geconverteerd (manuele bezitsstring) - toont het aantal geconverteerde plaatskenmerken zonder manuele bezitsstring.

Opmerkingen: Plaatskenmerken met manuele bezitsstrings

Voor een goed begrip van deze toelichting is het belangrijk te beseffen dat de conversie van een plaatskenmerk kan resulteren in het verplaatsen van exemplaren naar een bestaand plaatskenmerk. Voor de precieze betekenis van het begrip “handmatige bezitsstring” verwijzen wij u naar de help bij AFO 111 (Catalogiseren), en wel de paragraaf met betrekking tot publicatietypen 2 en 4.

Wanneer een handmatige bezitsstring gekoppeld is aan het oude (te converteren) plaatskenmerk of aan het nieuwe plaatskenmerk (wanneer het exemplaar wordt verplaatst naar een bestaand plaatskenmerk), zal het systeem de handmatig bewerkte bezitsgegevens

accepteren. Dit betekent dat de bezitsstring van het oude plaatskenmerk wordt toegevoegd aan het nieuwe plaatskenmerk, of dit nu handmatig is of niet.

In uitzonderlijke gevallen kan dit tot verbazende (en soms ongewenste) resultaten leiden. Bijvoorbeeld wanneer bij de conversie van 5 exemplaren dezelfde bezitsstring 5 maal aan het nieuwe plaatskenmerk wordt gekoppeld. Maar wanneer het 'handmatige karakter' van een bezitsstring niet wordt gerespecteerd zou dit indruisen tegen de bestaande functionaliteit; derhalve moet de nieuwe bezitsstring ook onderhouden worden door de catalograaf. Beschrijvingen waaraan een plaatskenmerk is gekoppeld waarvan de handmatige bezitsstring wordt gewijzigd door de conversie worden apart opgenomen in het rapport, zodat u deze beschrijvingen in een savelist kunt bewaren om ze later te kunnen bekijken en zondig bewerken.

2 Exemplaar bestaat niet – toont het aantal exemplaren dat verwijderd werd van het plaatskenmerk sinds de savelist werd aangemaakt en dus niet geconverteerd kon worden.

Hoe langer de tijd tussen het aanmaken van de savelist en het uitvoeren van de conversie, hoe groter de kans dat exemplaren intussen verwijderd zijn.

3 Fout in exemplaarbestand – toont het aantal plaatskenmerken dat niet geconverteerd kon worden vanwege fouten in de titelbeschrijving.

4 Patroon niet in tabel - toont het aantal plaatskenmerken dat niet geconverteerd kon worden omdat ze niet overeen kwamen met het patroon in de geselecteerde conversietabel.

5 Manueel niet geconverteerd - toont het aantal plaatskenmerken dat handmatig geconverteerd kon worden, maar waarvan u besloot ze niet handmatig te converteren.

6 Niet bevestigd - toont het aantal plaatskenmerken dat u niet bevestigd heeft toen u koos voor een handmatige conversie met de "Met bevestiging" optie.

7 Exemplaar in beweging - toont het aantal plaatskenmerken dat niet geconverteerd kon worden omdat de bij het plaatskenmerk behorende exemplaren onderweg waren naar een andere locatie.

8 Beschrijving geblokkeerd - toont het aantal plaatskenmerken dat gekoppeld was aan geblokkeerde beschrijvingen gedurende het conversieproces en die dus niet geconverteerd konden worden.

9 Geen plaatskenmerken bij beschrijving – toont het aantal records zonder plaatskenmerken die geconverteerd konden worden.

10 Beschrijving bestaat niet of BB van ander bestand – toont het aantal records in de geselecteerde savelist die niet in de database waren toen de conversie werd uitgevoerd of die van een andere database waren.

Hoe langer de tijd tussen het aanmaken van de savelist en het uitvoeren van de conversie, hoe groter de kans dat titelbeschrijvingen intussen verwijderd zijn.

11 Fout bij exemplaar of bij beschrijving - toont het aantal plaatskenmerken dat niet geconverteerd kon worden vanwege fouten in de bijbehorende exemplaarinformatie of fouten in het ouderrecord van het plaatskenmerk.

12 Object van een andere instelling - toont het aantal plaatskenmerken dat bij andere instellingen hoort en dus niet geconverteerd kon worden.

Plaatskenmerken kunnen alleen geconverteerd worden binnen de eigen instelling.

99 TOTAAL – toont het totaal aantal verwerkte plaatskenmerken van de conversie, als een percentage en als een aantal.

Dit aantal kan groter of kleiner zijn dan het aantal bezitsrecords in de savelist waarop de conversie is uitgevoerd.

Opties op het scherm

Lijst plaatskenmerken (+) – selecteer een regel voor meer details van het betreffende plaatskenmerk.

V-smart [1.0.01] - Windows Internet Explorer

Connectie: 1.20002/9152 Gebruiker: tineke Locatie: PNB/BD AFO: 123

Parameters Stoppen

Globale wijzigingen plaatskenmerken - Rapporten conversies

Nr	Oude plaatskenmerk	Nieuwe plaatskenmerk	Aantal
<input type="checkbox"/>	1 PNB/BD 876.41 M21	PNB/	1
<input type="checkbox"/>	2 PNB/BD COPY	/	1
<input type="checkbox"/>	3 PNB/BD COPY	PNB/	3
<input type="checkbox"/>	4 PNB/BD F Boe	PNB/	1
<input type="checkbox"/>	5 PNB/BD HAR Test Pre	/	1
<input type="checkbox"/>	6 PNB/BD JUN23 93183	PNB/	1
<input type="checkbox"/>	7 PNB/BD Mag ik Nin	PNB/	1
<input type="checkbox"/>	8 PNB/BD Mag ik Nina even?	PNB/	1
<input type="checkbox"/>	9 PNB/BD TESTAPR20	PNB/	1
<input type="checkbox"/>	10 PNB/BD Test Feb13	PNB/	1
<input type="checkbox"/>	11 PNB/BD Test May17	PNB/	1
<input type="checkbox"/>	12 PNB/BD Test feb22	/	1
<input type="checkbox"/>	13 PNB/BD Test mar8	/	1
<input type="checkbox"/>	14 PNB/BD Unknown - c-fly	PNB/	2

Opties op dit scherm

Lijst beschrijvingen (+) – bekijk de bijbehorende titelbeschrijving.

Print overzicht – deze optie voert u naar de standaard output procedure.

Lijst beschrijvingen (+) – selecteer een regel voor meer informatie over het betreffende plaatskenmerk.

Nr	Record	Oude pk	Nieuwe pk	Aard (oud/nieuw)	Stat.cat. (oud/nieuw)	
<input type="checkbox"/>	1	87699	PNB/BD 876.41 M21	PNB/	BO/	1/
<input type="checkbox"/>	2	9898696968	PNB/BD COPY	PNB/	BO/	1/
<input type="checkbox"/>	3	875	PNB/BD F Boe	PNB/	SER/	1/
<input type="checkbox"/>	4	124006	PNB/BD HAR Test Pre	/	BO/	1/
<input type="checkbox"/>	5	22598685	PNB/BD JUN23 93183	PNB/	REF/	221/
<input type="checkbox"/>	6	2727272	PNB/BD Mag ik Nin	PNB/	MISC/	1/
<input type="checkbox"/>	7	86574755	PNB/BD Mag ik Nina even?	PNB/	REF/	1/
<input type="checkbox"/>	8	505023	PNB/BD TESTAPR20	PNB/	REP/	1/
<input type="checkbox"/>	9	3138000032804	PNB/BD Test Feb13	PNB/	MISC/	1/
<input type="checkbox"/>	10	27131005	PNB/BD Test May17	PNB/	BO/	1/
<input type="checkbox"/>	11	123400	PNB/BD Test feb22	/	BO/	1/
<input type="checkbox"/>	12	0879899	PNB/BD Test mar8	/	BO/	2/
<input type="checkbox"/>	13	99008808	PNB/BD Unknown - c-fly	PNB/	BO/	1/
<input type="checkbox"/>	14	7667657	PNB/BD [DEBS] 23	PNB/	MISC/	LitEng/

Opties op dit scherm

Lijst beschrijvingen (+) – bekijk de bijbehorende titelbeschrijving.

Print overzicht – deze optie voert u naar de standaard output procedure.

Maak etiketten (+) – selecteer een regel om etiketten te maken voor het betreffende plaatskenmerk.

Schrap rapport – hiermee wordt het gehele rapport verwijderd.

Vul SL (+) – selecteer een regel om de gegevens van het plaatskenmerk op te nemen in een nieuwe savelist of toe te voegen aan een bestaande.

123.7 Wijzigen uitleenstatus

Het is mogelijk de uitleenstatus van een exemplaar te wijzigen:

- In AFO 111 or 423, op het detailscherm, voor een enkel exemplaar, optie **Wijzig status**

- In AFO 123 middels globaal wijzigen van exemplaren in een bewaarlijst

Daarnaast kunt u een uitleenstatus selecteren en toekennen of verwijderen door het scannen van exemplaarbarcodes, zonder dat u elk exemplaar apart hoeft op te zoeken, via deze menu optie van AFO 123.

Nadat u deze optie heeft gekozen verschijnt een invulscherm:

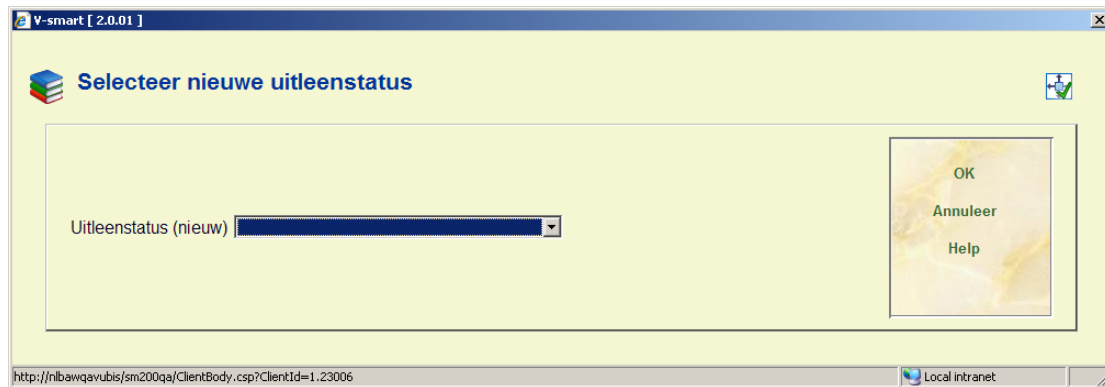

Selecteer een geldige **Uitleenstatus** code uit de dropdown lijst. Inp plaats daarvan kunt u dit veld ook leeg laten. In dat geval verschijnt een melding:

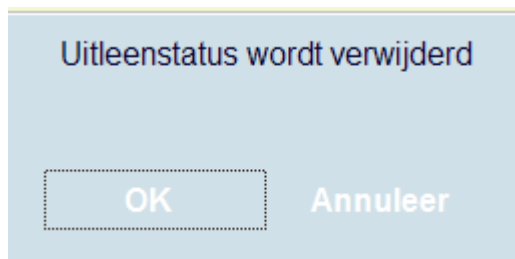

hetgeen betekent dat de huidige uitleenstatus van verwerkte exemplaren gewijzigd wordt in 'leeg'.

Nadat u op **OK** heeft geklikt verschijnt een invoerscherm:

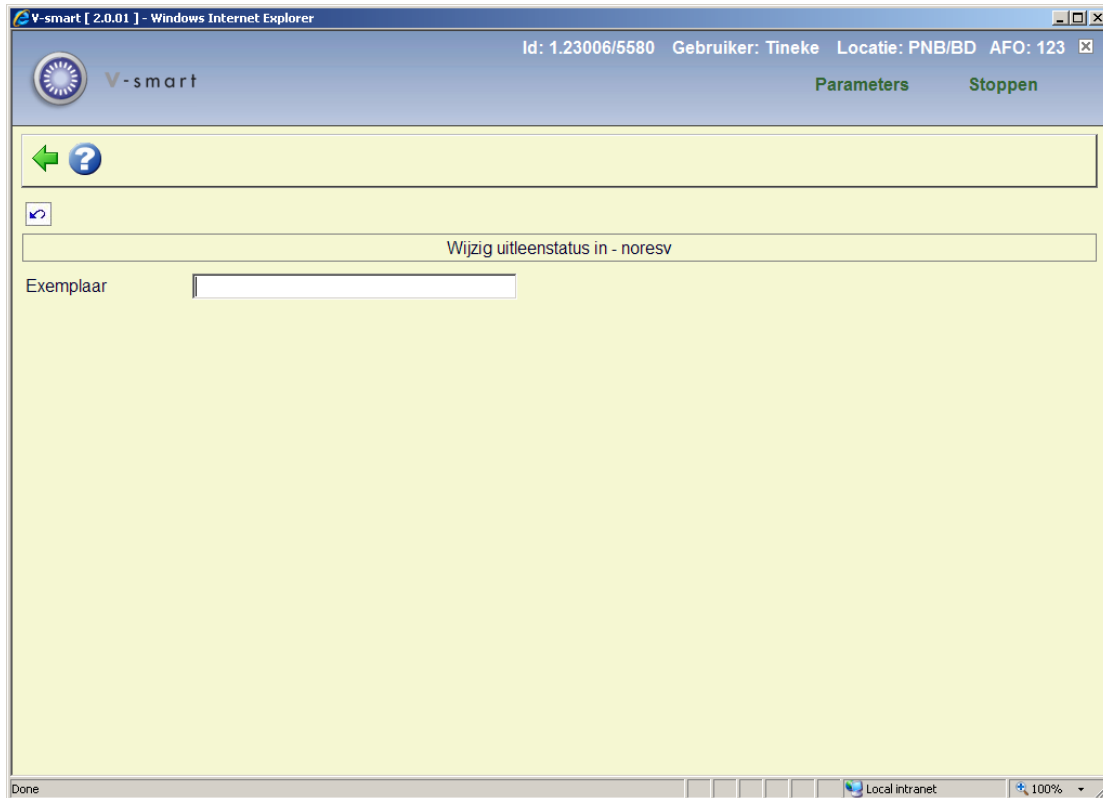

De gekozen uitleencode staat in de header (of een streepje wanneer er geen code is geselecteerd).

U kunt nu barcodes gaan scannen.

Wanneer het mogelijk is de uitleenstatus te wijzigen staat er "Succesvol" in de **Status** kolom. Wanneer het niet mogelijk is de uitleenstatus te wijzigen staat er "Ongeldig" in de **Status** kolom.

Wijzig uitleenstatus in - noresv					
Exemplaar <input type="text"/>					
Nr	Exemplaar	Titel	Plaatskenmerk	Status wijziging	
<input type="checkbox"/>	1 32122	Beyond the Farthest Star	BD [MAG] QA 123	Successful	

- **Document control - Change History**

Version	Date	Change description	Author
1.0	April 2008	creation	
2.0	July 2009	Added info on changing SCAT; new option: change loan status part of 2.0 updates	